朝鮮日報

朝刊

發行兼編輯人 方應謨

發行所 株式會社朝鮮日報社

◇社說◇

春耕期와小作 爭議의激增

一

眞一地主로서 作料引上이나 作權移動을行하려고할때에는 作料의納入이끗나고春耕이시작되기前을 唯一의好機로삼을수박게 업는것이라. 그해十二月에서 翌年二月까지 約三個月가량은 一般小作人에對한 一種의 恐怖期를 意味하고잇다。果然 어느날어떠한通牒을 밧게되지안할는지 絕對로保障하기 어려운터이즉 이恐怖期에잇서 그들의焦燥한心理와 憂慮하는態度는 해마다의되푸리를맞아 거의季節病이되야버린것갓다。昨年以來로 農地令이實施되고잇는만큼 小作人들의恐怖가 적어도多少의緩和를 보이리라고미덧스나 意外로例年보담도 一層激化되야가는모냥이다。今月以內本報의報道로만보더라도 그激化의程度를 推測키不難하다。

二

今年一月以來 三月十五日까지 法廷에對하야 作權移動과 作料引上에對한 調停을申請한件數만보도 平南은 二十一件이니 昨年同期의三件보담 七倍의激增이요 咸南은 三十五件이니 昨一年間의것의三件보담도 約十二倍의激增이요 昨一年을通하야 가튼法廷의調停件數로 黃海道는 七十一件이니 再昨年의 二十一件보담 三倍餘의激增이다。小作爭議가比較的적든上記의 三道로도 이와가튼激增의傾向을보이거니 京畿以南에이르러는 더말할것이업는넘이다。요前者 新泰仁一帶 富民、神村、中央、右近、等十餘個의大農場은 小作契約의 更新을口實로 五分乃至一割의 作料引上을斷行하야 多數小作人의 物議를 이르고잇스며 金堤地方에도 統際農場等은 새로土地를 買受한後 三割以上의 作料引上을要求하야 小作人들과 相持하고잇스며 龍仁의 東拓所有地는 그實耕을準備삼아 作權解除를 命하게되매 三千餘小作人이 不得已當局에向하야 自作農創定을陳情하기에이르렀다。이것은 오즉그中에서 第一큰事件만을 記錄한것이어니와 이以外에도 적고큰事件이 만히發生되야잇슬것을 記憶해두지안할수업다。

三

그러면 農地令이實施됨에反하야 엇재서惡地主의跋扈가 더一層甚해지는가。그原因이 어데잇는가。위선 無知識한小作人들은 農地令이무엇이라는것도 잘아지못하는것이니 그法令에依한自己側의當然한要求도 主張하지못하는境遇가만타。農地令을徹底히實施하려한다면 무엇보담도小作人에게對하야 그內容을가르처주지아니하면안된다。그러나各道當局에서는地主를모아노코 그解說을行할망정 小作人을爲하야 何等의普及方法을 講究치안는모양이니 그무슨意見인가。또 [illegible] 小作人들은 調停申請을 行하기까지에도 勇氣를要하는것이니 自己側의 當然한要求이엇을망정 [illegible]하는냥이만타。그들로하야금 農地令을좀더만히 利用하려한다면 申請하는便을 좀더親切히 待遇하지안하면안된다。그러나 或地方官廳에잇서는 豪부리고 몰아세우고乃至그手段을 遲延하는행도잇는듯그무슨行動인가。

四

當局에서 어데까지小作人本位로 農地令을實施하려고하더라도 오늘날의 農地令으로서는 惡地主의跋扈를 防止하리라고保障하지못한다。지금 그들은 一石에對한斤數를올리거나 正租가무란 名目아래 [illegible]를徵收하는等 小作人에對한抑壓을 加하는 [illegible] 히고치지안는다。이만한 勿論그應施에對한 當局의 補正을 바는수도 업지안하나 當局의 態度가 반드시 우리의 豫期와 갓치 안다는것은 不小한 遺憾이다。今番全北道當局에서는 新聞의記事를通하야 新泰仁一帶大地主의作料引上을끗고 곳그地主들을불러서 引上의中止를勸命하얏다고하니 이것은近來의반가운消息이요 도各道의模範이될수잇는事實이라고 생각된다。

日本抗議不拘코 關稅引上斷行乎

水路案內協定은再延期表明

汪、有吉會見內容

【南京二十八日發聯合】有吉公使는有野書記官을帶同하고 二十八日午前十時 鐵道部官舍에行政院長汪精衛氏를訪問하고 約一時間半에亘하야 關稅、水先權、借款問題에對하야 重要協議한後 汪院長招待의午餐會에出席하엿다

【南京二十八日發聯合】有吉公使는有野書記官을帶同하고 二十八日午前十時鐵道部官舍에 行政院長汪精衛氏를訪問하고 前後一時間半에亘하야 重要會見을遂하엿다

會談內容은如左하다

▲關稅改正問題

會談劈頭有吉公使는먼저 關稅改正問題에對하야 國民政府의意向을質問한바 汪院長은 如左히國民政府의立場을說明하엿다

國民政府로서는 國內產業保護의見地에서 輸出稅及轉向稅의廢止를考慮하고잇서서 此兩稅目을廢止한結果財源을補塡키爲하야 引上할計畫으로現在財政部稅制委員會에서 實施細目을研究中이므로 實施期日引上稅率은아직決定하지아니하엿다 다시國民政府의財政狀態와 外國貿易의實況을述하고 某程度의關稅改正은不得已하다는旨를 述하엿는데 有吉公使는日中兩國共存共榮의大局的立場을强調하야 關稅를引上한結果 日中關係好轉의情勢가逆轉한다면 참으로遺憾이니까어떠한善處할方法이업슬가하는 有吉公使의要請에對하야 汪院長은 一段日中政府의意向도 諒解한다는旨를答한後 거듭國民政府의立場을說明하고 改正이不得已한所以를暗示하엿다

▲水路案內協定

먼저有吉公使는 國民政府의水路案內에關連하야

一、從來의『파이로트』아쏘시에이슌』을解體하야 全部海關의雇傭으로할것

一、『파이로트』의資格은 中國國籍을가진者에 限한다는新制度를 指摘하고 國際條約의一方的廢棄를 實施하려고하고잇는데 如斯한行動은 日本政府로서는絕對로容認할수업다고 嚴重히抗議하엿는바 汪院長은日本政府其他諸外國政府의意見을 無視하고早急히實行하지는 아니할것이라고釋明하고 水路案內協定再延期의意思가잇다는것을 宣明하엿다

▲國際借款問題

有吉公使는最後에카드간英公使가 南京에到着하야 汪精衛行政院長 財政部長孔祥熙氏間에 한交涉經過와 國民政府의 態度에對하야詳細한說明을 求하엿더니 汪院長은 借款問題에對하야 交涉이잇는것은事實이나 英國政府와의사이에 具體的으로말이進捗되지는아니하엿다는旨를 明答하고 다음有吉公使는中國에 對한列國의經濟的援助에日本은 구태여不同意를唱道하는것은아니나 一時的財政援助인때문에 國民政府가 共同借款等에依하야 禍根을將來에 남기지안케하라고 率直히忠告하고 汪院長은그點을充分히考慮하겟다고 確答하엿다(寫眞은有吉氏와汪氏)

外蒙古에、蘇聯 軍事施設着着進行

中國共產黨과呼應

【齊齊哈爾二十八日發聯合】滿洲로부터의情報에依하면 蘇聯當局은最近 失敗한蘇聯當局은最近外蒙古地方의 重要性에鑑하야中國共產黨과서로 呼應하야 軍事施設을强行하고 勢力을外蒙에傾注하야 軍事施設을 行하고잇는모양으로『메드음스크』로부터『캬프타』를經由하야『울가』에達하는複線鐵道建設은드디어完成을促進하야 今夏까지에는開通될豫定이다

胡世鐸中國代表 公式文書로抗議

聯盟事務總長聲明에

【쥬네브二十七日發聯合】日本政府의聯盟脫退는 드디어三月二十七日로서 實效를發生하게되엿는데 右效力發生에當하야 아브놀事務總長이發한 聲明에對하야中國代表胡世鐸氏가抗議하엿다 胡氏는同總長의聲明中에 脫退한以上日本政府가聯盟에對하야 權利도업고義務도負하지안는다고 簡單히取扱한것을捕捉해가지고 公式文書로서抗議를提出하엿다

汪氏會談後 有吉公使談

【南京二十八日發聯合】汪精衛氏와의重要會見을마치고 有吉公使는記者團에對하야 大略如左히말하엿다

南京訪問의 大阪朝日機에對한 中國官民의好意에對하야 感謝의意를表하엿다 關稅引上은今日財政部가輸出稅轉向稅의減免에依한減收를 補塡하려는곳에 眼目이잇는모양인데 果然이에依하야 初期의增收를得할수잇슬는지極히疑問이다 그러나輸入稅의引上에依하야 想像되는日本에의影響을考慮하야 日本의旣定方針을 率直히說明하고 汪精衛氏의善處를要望하엿다

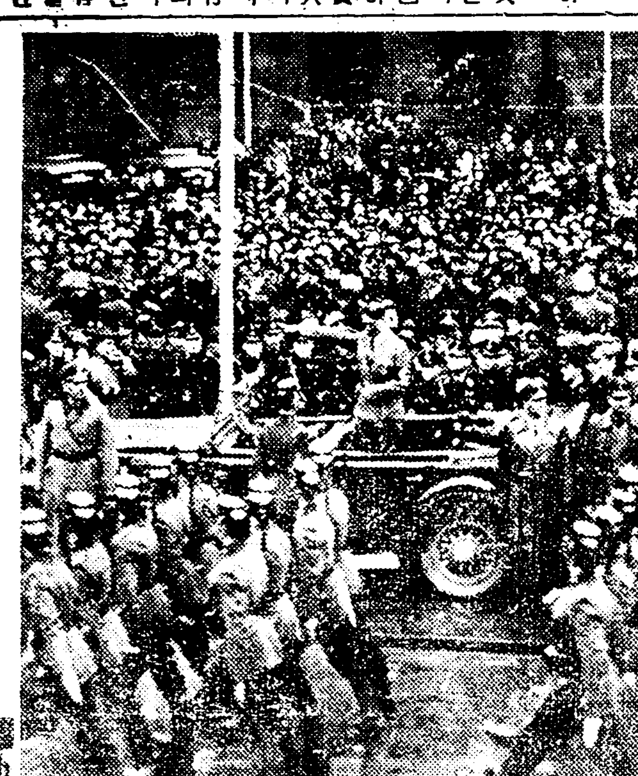

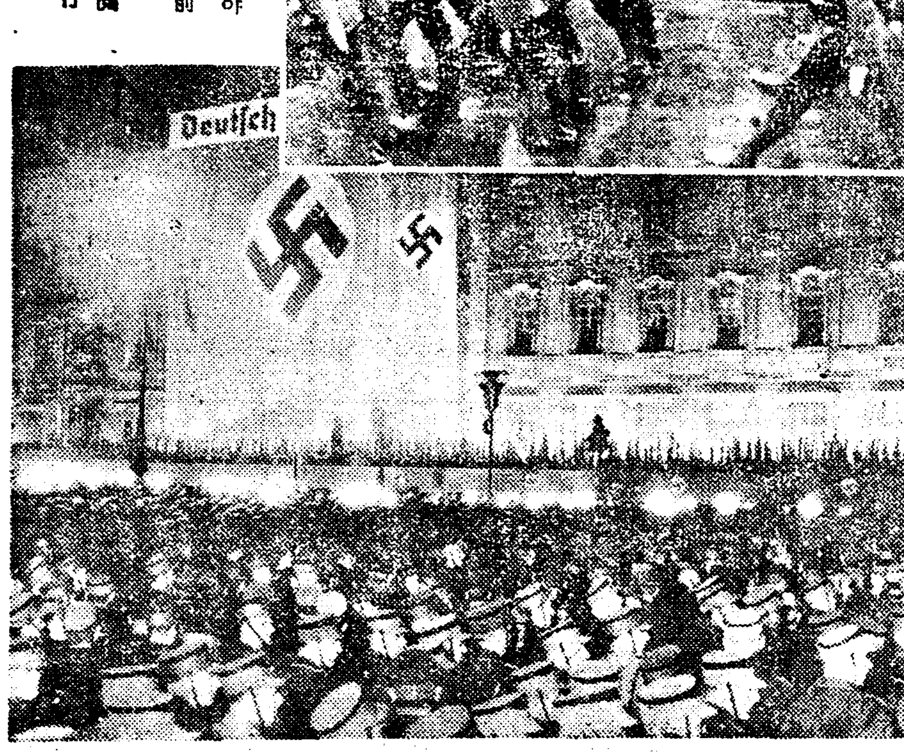

『잘』歸屬國民祝賀大會 過般人民投票에依하야 正式으로 祖國獨逸에 歸屬한『잘』地方國民祝賀大會는 三月一日『잘』首都부륵켄에서 盛大히擧行되엿다。寫眞은 首都부륵켄市役所前廣場에서 S A隊分列式을檢閱하는히틀러總統(上)과 伯林루스트갈텐에서 盛大히 擧行한夜間祝賀會全景

獨逸再軍備에 佛國、空軍益擴張

廿七日上院航空委員會에서 도난航空相必要力說

【巴里二十七日發聯合】空相도난將軍은 二十七日上院航空委員會席上에서 空軍整備의必要를力說하고 如左히述하엿다

獨逸政府는 베르사이유條約下에空軍保有를禁止하엿슴에도不拘하고 그優秀한工業機構를利用하야 非合法的으로 空軍充實을圖하고지금에突然히再軍備를宣明하엿다 如斯한情勢에直面하야 佛國政府로서는 急速空軍의充實을圖하지안흐면안된다 첫재空軍更新案인데 空軍更新案을速히完了하기爲하야 政府는近近必要한豫算을議會에提出하기로決定하엿다 그리고 空軍을整備함에는 國內工業上의活動을다시促進하지안흐면 안될것이므로 當局은 工業計畫을 樹立하고 잇다(寫眞은도난航空相)

英外相歸國即夜 三時間協議

【電通倫敦二十七日發】英獨會談을 終了한 싸이먼英外相은 二十七日午前十時 飛行機로伯林을 出發하야 途中『암스텔담』에서 約一時間休憩한後 午後三時四十五分 倫敦郊外크로이든飛行場에 安着、直時自動車를모라 倫敦으로 歸來하엿는데 기다리고잇든 맥도날드首相은 即夜閣議를 召集하고 午後六時부터 三時間餘에亘하야 協議를行하엿다 閣議後何等發表도업섯스나 消息通에依하면 外相은 于先伯林會談內容을報告하야 히틀러總統의 國際水平要求特히軍備平等權主張에 强硬을使하엿든것과 軍事的政治的對蘇[illegible]이 明示된것과 其他安全保障及聯盟復歸問題等에 抵觸하야 英國政府가此에對하야 如何한方法을決定할는가에對하야 審議하고 特히 伯林에서作策하고 莫斯科로向한 이든國璽尙書에 莫斯科、波蘭、체코各國當局과의會談에如何한 新方針을 指令할는가에對하야 緊急審議를 하엿는데 이든國璽尙書의歐洲使命은例의 意見聽取를 主로한다는印象을與하고 [illegible] 平和工作方針을 [illegible] 積極的으로 英國의 [illegible] 作에對한列國의意向을 確實케한 後新工作樹立을圖하는傾向이濃하게보인다

불가리아政府 再軍備不斷行聲明

【암카라二十七日發聯合】불가리아公使바브로프氏는 二十七日土耳其外相아라스氏를 訪問하고 불가리아政府는 再軍備할意思가업다는旨를宣明하엿다 아라스外相은右聲明을 발칸諸國의政府와聯盟當局에 通牒하엿다

獨逸對에國態度에 伊國政府重大關心

【電通羅馬二十八日發】伊太利政府는아디스아베바로부터 到着한 如左한新聞報道에依하야 獨逸의態度에對하야 重大한關心을갓고잇는데 아직公式意見을發表하지 아니하엿스나 그態度는자못注目되는바이다

一、新任獨逸公使는에티오피아皇帝(首相御從任)께拜謁하고 獨逸飛行教官招聘에對하야 協議하엿다

一、獨逸製戰車三百臺賣渡交涉을 獨逸公使를通하야行하고잇다

熱狂的歡迎裡 이든氏赤都到着

即時歐洲平和協議

【莫斯科二十八日聯合】英國特使이든國璽尙書는 蘇波國境驛네고레로에까지出迎한 蘇聯外務人民委員代表인 쁘베쿠르氏及英大使館參事官랏프氏와 同道로二十八日午前十時半 赤都莫斯科에到着하엿다가 英閣僚의莫斯科訪問한것은蘇聯政府樹立以來처음이므로 莫斯科歡迎은極히盛大하엿는데 外務人民委員長리트비노프氏를爲始하야 大使칠스톤氏外務人民委員會次長크레스친스키ㅣ氏 其他政府首腦大使館員 新聞記者團等多數出迎하야爲先리트비노프氏와握手하고英大使·他出迎人과 人事한 다음儀丈兵에保護되야 大使館에赴하야 小休한後午後에곳 리트비노프氏를外務人民委員部로 訪問獨逸案을基礎로歐洲平和工作의重要協議를行할터이다

巴里紙매우閑散

日本聯盟脫退에關해

【巴里二十七日發聯合】巴里各紙는伯林會談에 紙面을다쓰고二十七日의 日本聯盟脫退에關하야特히論說을 揭載한것은 지르날紙뿐인데 如左히論하엿다

聯盟은 日中間單獨討議로解決을圖할問題를 取扱하는것이처재잘못이다 더욱우수운것은二年을經過하기前에 日本은滿洲政策을 實現하엿슬뿐아니라極東에서退却하고 北滿에進出하려고하는 蘇聯과北滿國境紛爭을解決하고日本과의接近을圖하엿다 南京政府의要人은聯盟의政治家보다 實際的이다 이點에서 日本政府가聯盟에 復歸하도록 好機를 造成하는 使命은 達成하고、아주업슬지도모른다

陣容整備爲한 政友會大會

【電通東京電話】政友會는今後의陣容을整備키爲하야 二十八日午後二時부터 本部에大會를 開하고鈴木總裁를 비롯하야各長老、顧問、總務、幹事長以下 各幹事所屬貴衆兩院議員等 三百餘名出席、金光康氏를 會長으로推薦하고若宮幹事長으로부터 開會人사가잇슨後鈴木總裁가 이러나黨今後의方針을 述하야 時局重大한 此際黨員一致結束하야邁進하기를바란다고激勵演說을 行한다음 幹事長、幹事、政務調査會長、常議員等의 新役員、顧問의追加氏名을 鈴木總裁로부터 指名하고 新舊役員代表의인사、兩陛下萬歲三唱及政友會萬歲를 三唱하고 散會、同四時부터本部大食堂에서 열니는 總裁招宴에臨할터이다 그리고議員總會開會前午前十一時부터 總務會、正午부터幹部會、午後一時부터常議員會를開하고諸般準備에對하야 協議하엿다

現內閣最初의 地方長官會議

五月上旬에開催

【電通東京電話】政府는第六十七議會에서 遺憾업시 그弱點을暴露하엿는바 이補强工作으로內閣審議會의設置를 促進하고잇는데 드디어五月上旬을 期하야現內閣最初의地方長官會議를 開하고政府의政綱政策을 指示하고今期議會를通過한 法律及豫算等의施行에關하야協議하기로되엿다 그리고 이어서新設經濟部長會議와 警察部長會議를 召集하고 刻下의國民經濟上諸問題及警察精神의刷新에對한嚴密한 指示를與하기로되엿다

朝鮮知事異動

兩三日中發表

【電通東京電話】朝鮮總督府管內의古參知事의 民間會社入社에伴하는異動은 이兩三日中에行하기로決定하엿는데 兒玉拓相은이機會에 兩總督府及拓務省에서도이와關聯하야 異動을斷行할方針이다 그中朝鮮의勇退知事는 平安南道知事藤原喜藏氏外一名의 異動이오 또臺灣에서는交通局長安武直夫氏外一名이될것이다 安武局長은朝鮮總督府로榮轉될것이오 또齋藤側의異動에際하야 朝鮮에오리라고傳하던 千葉縣總務部長藤田[illegible]治郎氏에對해서는 兒玉拓相으로부터 朝鮮總督府의知事로就任시키라고 懇請할것으로 觀測된다

藤田中尉以下 蘇聯게페우拉致

【電通포크라니치나야二十八日發】去十八日金廠溝를出發하야第二十一界標附近의 國境線으로흘러내려가는河谷調查에 同行한密山屯所藤田中尉以下滿洲國兵三名은國境에서蘇聯게·페·우에게拉致되어 監禁되엿다는情報가잇다

植田軍司令官渡東

植田軍司令官、三宅第二十師團長은 來四月一日부터 東京에서開催하는 軍司令官師團長會議에列席키爲하야 森田參謀、住田副官及黑田參謀를帶同하고 今二十七日午後三時六分 龍山驛發『노조미』號로 一路渡東하엿다 植田軍司令官은 四月十一日、三宅師團長은同十二日에 歸京할터이다

리트아니아國 나치스嚴罰에 伯林서大示威運動

리國公使館에殺到

【伯林二十七日發聯合】나치스黨員百二十六名에對한리트아니아司法當局의嚴酷한處罰에激昂된伯林市民은 英國代表의退去를기다려 二十七日夜 一大示威運動을決行하야 메ㅣ멜을繞한東方國境의 紛爭再燃을端的으로示現하엿다 數百의市民은 二十七日午後리트아니아公使館에殺到하야 리트아니아政府의不當을指摘하야 反省을促하는檄文을撒布하엿는데 警官隊가自動車로出動하야 겨우無事하엿다 루프트갈텐에서開催되메ㅣ멜判決反對의 示威大會는參加者二萬五千名에及하는盛況이엿다

佛、白、伊大使代理等 英獨會 內容聽取

【倫敦二十七日發聯合】싸이먼外相은 二十七日午後倫敦으로歸着하엿는데 그歸國을苦待하고잇든 佛國大使、白耳義大使、伊太利大使代理等은서로뒤를이어 싸이먼外相을 外務省에訪問하고會談內容에關한 報告를聽取하엿다

白、滿蘇承認報道 各國에大衝動

【電通부루셀二十七日發】白耳義新內閣의 外相은 前外相쓰·이만스氏에 代하야 首相쓰·반질란드氏가 兼任하엿는데 此會議會하기로되엿슴으로 特히注目을끌고잇는此際 對滿方針如何가 內外의 注目을 끌고잇는 [illegible] 反질란드氏의 [illegible] 다고來道되어 獨逸의再軍備宣言과갓치 또다시各國에새로운센세이슌을 惹起하게되엿다 [illegible] 에對하여는 于先第一着으로閣議의 承認을經由한後議會의承認을엇는것이 必要하다하며 閣議에서는 반질란드首相外相의意見에 贊成하리라고觀測된다

匈牙利徵兵實施하면 一擧에首都占領

獨逸의베르사이유條約破棄에 루마니아政府强硬

【부카레스트二十四日發聯合】루마니아外相티투레스쿠氏는 廿四日國王카르二世께拜謁하고 佛國公使살·롯멘소氏와 會見後부카레스트를 出發하야벨그라드에赴하엿다。벨그라드에서 小協商聯盟理事會에出席하야 그會議에서 決定한것을가지고 巴里에進出할豫定인데 루마니아政府는 獨逸政府의再軍備宣言에 極度로脅威를感하고 獨逸政府베르사이유條約侵犯에對해서는 聯合各國政府는斷然國際政策에出하지안흐면안된다는强硬意見을 堅持하고잇는것으로보인다 루마니아政府는아직公式으로自國의 立場을表明하지아니하엿스나 同國政府의立場은大略如左하다

一、獨逸政府는 公然히베르사이유條約을破棄한以上 締盟各國政府는 어떠한制裁手段을講究하야獨逸政府를 膺懲하지안흐면안되다 그러치안흐면獨逸政府에딸아舊同盟各國政府도 關係平和條約破棄의擧에出할것으로 따른諸邦과발칸半島의平和는攪亂하게될것이다

一、萬若舊聯合政府가 强硬策에出하지안코 匈牙利政府가徵兵制度를 實施할 境遇에는 루마니아政府는 一九一九年當時의行動을反覆하야 一擧에부다페스트의保障占領을斷行할것이다

以上루마니아政府의 强硬主張은 유고슬라비아、체코슬로바키아兩國政府를 動케될것이라고 보이므로小協商聯盟의 態度는強硬化하리라고豫想된다

伊太利下院에서 空軍擴張豫算可決

【羅馬二十七日發聯合】伊太利下院은二十七日午後空軍擴張三個年計畫中 來年度豫算八億五千萬『리라』를可決하엿다

極東航路에 獨伊積極的進出

【東京電話聯合】世界海運界가不振한中에서도 比較的好勢를보이고잇는 極東定期貨物市場에向하야 歐洲諸國의 船會社는 모도進出의機會를엿보고잇는데 特히北獨逸로이드는 今回에마츰내 一萬八千噸級의新造船三隻 살른호스트·그나이제나우、샤른호스트를極東航路에配船하기로決定하고 此에刺戟된伊太利의로이드트리에스티노汽船은 從來의 콘테로소、콘테베르데二隻을撤去하고 一九三二年에建造한一萬九千噸級三隻 비스트리아、네롤류니아、오세아니아를 配船하야 此에對抗할 豫定이다 따라日本諸社의 歐洲航路는相當한打擊이 豫想됨으로目下其對策을協議中인데 아마外船同樣으로 優秀船을 늘여 航路에配船하야 此에拮抗하게될것이다

루마니아國議會 元兩相을告發

不正事件으로

【부카레스트二十七日發聯合】루마니아政府와 체코슬로바키아軍需會社스코다社와의 軍需品契約에關連하야 重大不正事實이暴露되어 루마니아議會는二十七日元陸相지호스키將軍 元法相호호지스키氏를告發하기로 決定하엿다 兩氏는 不日召喚될터이다

北鐵南部線夜行開始

【哈爾賓二十八日發聯合】鐵路局에서는懸案中이던 哈爾賓新京間夜行運行을 드디어四月一日부터 復活하기로 決定하고 目下新다이야를編成하고잇다 또近近同線의晝間運行에도 一列車를增發하기로되어 準備中이다

內閣審議會委員 政友會에서拒絕하면 政府全然除外?

【東京電話聯合】岡田內閣補强工作의成否는 近近實現할 內閣審議會의 機構如何에달렷슴으로 政府는이에조금도 遺憾업기를期하는方針下에 銳意準備를進行하고잇는데 審議會委員의人選은 滿洲國皇帝陛下 御歸國後가될것이라고 또委員의人選에對하야 政友會가 끗까지 委員을 送치안흘 境遇에는 政府는政友會의態度如何에不拘하고 審議會設立의旣定方針을貫徹할意向인데 이境遇에는 政友會는審議會에서全然除外되는結果가될것이다

借金哲學 (七)

(一名赤字公債論)

徐椿

엇지 國家만어려오、個人의境遇도 또한 그러하다。從來、朝鮮에서는 빗진 罪人이라하야 借金을 마치罪惡가치 생각해 왓지마는 時代는 推移하야 今日에 와서는 借金이 결코 罪惡이 아닐뿐만아니라、도리어社會의 維持發展上絕對必要事로 되여 잇다。보라、于先、서울로말하면 南大門으로부터 鐘路에至하는 大路의 左右兩側으로 느러선 銀行、保險會社、信託會社等은 오직 남한테 돈을 빌녀주는것으로만 그經營이 可能한機關들이 아닌나?또는 本町一丁目으로부터 同五丁目까지、鐘路一丁目으로부터 同六丁目에至하기까지의 大路의 左右兩側으로 느러선 大小店舖는 그商品을 外上賣하는것으로만 그經營이 可能한 狀態가 아닌나?金錢의 貸付나 商品의 外上賣나 그性質은 가튼다。하나는 돈으로 빌니는것이요、하나는 物品으로 빌니는것이라는 差異가 잇슬뿐이다。貸付가 可能하려면 借金하는者가 잇슴을 要하고、外上賣가 可能하려면 外上으로 사는者가 잇슴을 要한다。그러기에 借金과 外上賣는 現社會維持發展上 絕對必要條件이라고하는것이다。그러기 때문으로 今日의金融機關은 借金獎勵策을 쓰는 것이오、今日의 商工業者는 外上賣勵長策을 쓰는것이다。

低率로하는것은 金融機關의 借金獎勵策이다。現金買보다 外上買에 對하야 割引을 더 만히 하는것(이것은 裏面事라、普通사람은 모르고 잇슬는지 모른다。)商工業者의 外上賣에 對한勵長策이다。不信하거던 다시 株式會社制度와 月賦販賣制度를 보라。株式會社制는 무엇이냐?그 說明은 이러하다。今日의 社會는 한편으로는 돈이 잇스나、經營의 能力이 업는 純粹한 意味의 資本家가 잇고、또 다른 한편으로는 經營能力은 잇스나 資本이 업는 純粹한 意味의 企業家가 잇다。貸借의 關係에 依하야 此兩者를 連絡시켜 노흔것이 即 株式會社制度다。月賦販賣制度는 무엇이냐。그說明은 이러하다。何國을勿論하고 富의集中으로 因하야 國民大多數가 購買力貧乏의狀態에 빠진 今日에 잇서서는 現金賣買만 가지고는 國內過剩生產을 엇지할수업다。換言하면 商工業의 維持發展을 圖謀할수가 업다。어떤點에 着目하고 外上賣(月賦販賣)에依한 景氣回復策을 試驗해 보앗든것이 即、저 一九二三年으로부터 同二九年恐慌直前까지의 米國의 中間景氣라는것이엇다。即、그試驗은 成功했다는말이다。

前述은 돈을 빌니는便、物件을 外上으로 파는便으로 말한것이어니와 이제 이것을 뒤집어서 돈을 빌며、物件을 外上으로 사는 便으로 말하면 今日에 와서는 빗을 지며、物件을 外上으로 사는것은 결코 罪惡이 아닐뿐만 아니라、한層더 나아가서 現社會의 維持發展에 對한 奉仕的行爲에 屬한다。그러므로 國家가 그 잇는限까지의 威信을 가지고 無制限으로 赤字公債를 發行하든지 個人은 그 잇는 限까지의 信用을 가지고、多多益辨的으로 借金及外上買를 할것이다。한 五六年前에 米國의 어느 政府要路者가 景氣操作에 對한 라디오放送을 할때에

『全米國의 主婦들이어 무슨 物件이던지 平日사고 잇는 數量보다 한가지씩만 더 사십시요、그것은 即、米國의 景氣振作을 爲한 奉仕的行爲올시다。』라고 햇다는말을 들은적이 잇다。『한가지씩 더 사되 借金해 사거나 外上으로 사십시요』라는 말은 빠젓기때문에 그말의 效果가 적엇슬것이라는말이다。

以上은 要컨대 信用의 잇는限까지를 다하야 借金을 하며、外上買를하는것은 社會維持發展에對한 奉仕的行爲라는말이다。

이제 이理致를 한層 나아가서 敷衍하면 今日에 와서는 마이나쓰財產도 亦是 플나쓰財產과 가튼 價値가 잇슬뿐만아니라、境遇에 依해서는 플나쓰財產以上으로 威力을 가진다는말이다。今日까지는 이理致를 모르는 사람이 만헛기때문에『어떠케하면 돈을 만히 벌고?』하고 애를 쓰는 사람은 잇셧지마는『어떠케 하면 돈을 만히 질고?』하는 一事는 研究하는 사람이 적엇다。어떠케 해서라도 十萬圓만 지면 그는 벌서 成功한 사람이다。빗이 만하지면 빗이 變한다는말이 잇거니와 마이나쓰財產도 이程度에 達하면 곳 플나쓰財產으로 變하기 쉬운것이다。

그러면 어떠케 지느냐?個人은 다만『信用』으로만 질수가 잇다。그런데 信用에 對해서는 한가지 原則이 잇다。그것은 即『信用은 적어도 그十倍의 借金力을 가진다。』라는 原則이다。故로 千圓에對한 信用을 가젓스면 그는 能히 萬圓을 融通할 힘이 생길것이다。電車가『레루』우흐로 가드시 사람은 信用이라는 軌道로 가는것이다。(完了)

夕刊後市況 廿八日

◆大阪短期 氣配◆

大新	九○三○	(不變)
鐘新	一二六二○	(一○低)
日產	一○二八○	(不變)
東新	一四六四○	(不變)

◆各地 期米 後引◆

下關 三○二一

◆橫濱 生系 後引◆

當限 五七五○ 先限 五八七○

◆福井 人絹 後引◆

當限 六七八○ 先限 六六四○

昨年中에發生한 結核患者萬七千名

一年間死亡者만九千三百九十九名

保健界警鐘·戰慄할이數字

반도의 폐결핵환자는 소화팔년부터 넘어온환자 일만칠천칠백오십명과 소화구년의신환자 일만칠천이명중에서 사망자가 구천삼백구십구명이라는 놀날만한 수자를 보히고잇다 사망률은 인구일만인에대하야 네사람반에 해당하야 총독부는종래의 예방규측에의한 취체만으로는 불철저하다는 견지하에 폐결핵 예방령을 강화하야수용병원 건설을 장려하는동시국적 예방공작을 행하고저 사법의정례경찰 부장회의에 이를의제로 상정할예정이라한다

南에서北으로가는 故鄕을등진移民

눈물로서러히고향을떠나는그들

聞慶과禮安서三百七十餘名

【聞慶】 작년의 수해와조랭(早冷)으로 인하야 경북문경군동로, 가은, 룡암(聞慶郡東魯、加恩、龍巖)등삼면일대의 화전민이천여명은 농작물이라고는한알도 수확못하고 초근과목피로 연명하여오다가그것마저다하야조집(粟集)을삶어 먹는등기아의 선상에서방황하고잇다함은 루보하엿거니와 어떤의구제책으로 당국에서는 삼천여원의 예산을가지고 구제중이나 후로천석에 지나지못하는바또다시 이들중에서 사십호이백십일명을황해도 안악군대행면 저도리가등농장(黃海道安岳郡大杏面猪島里加藤農場)으로 이민을하게되어 지난이십육일 오후한시사십분 랑시열차로 안동예천행군에서 오는이민 륙백명과 합하여 점촌(店村)역을 떠낫다는바 본보지국에서는 차중의건강을위하여 려신화 수백갑을노나주엇다한다 사진은 약을노나주는광경과 재민의가구 ▲三泰洞二十一戶 七戶

【禮安】 작년의 큰수해로 말미암아 농작의전수확을 이러버린 강안(江岸) 일대의 가난한주민들과 산협(山峽)의빈회전민(火田民)들의생활은 춘궁기(春窮期)를 당하야 더욱히참담한바잇다 지난 이십오일 례안면에서는 생계가막연한 리재민중에서 륙십명만울황해도안악가농장(安岳加藤農場)으로 이주 식히게 되엿는데 이날 떠나고 보내는 자의 울고 서러하는양은보는자의 눈물을 자아내엿다 한다 ▲芝面浮浦洞三六戶 ▲西部洞

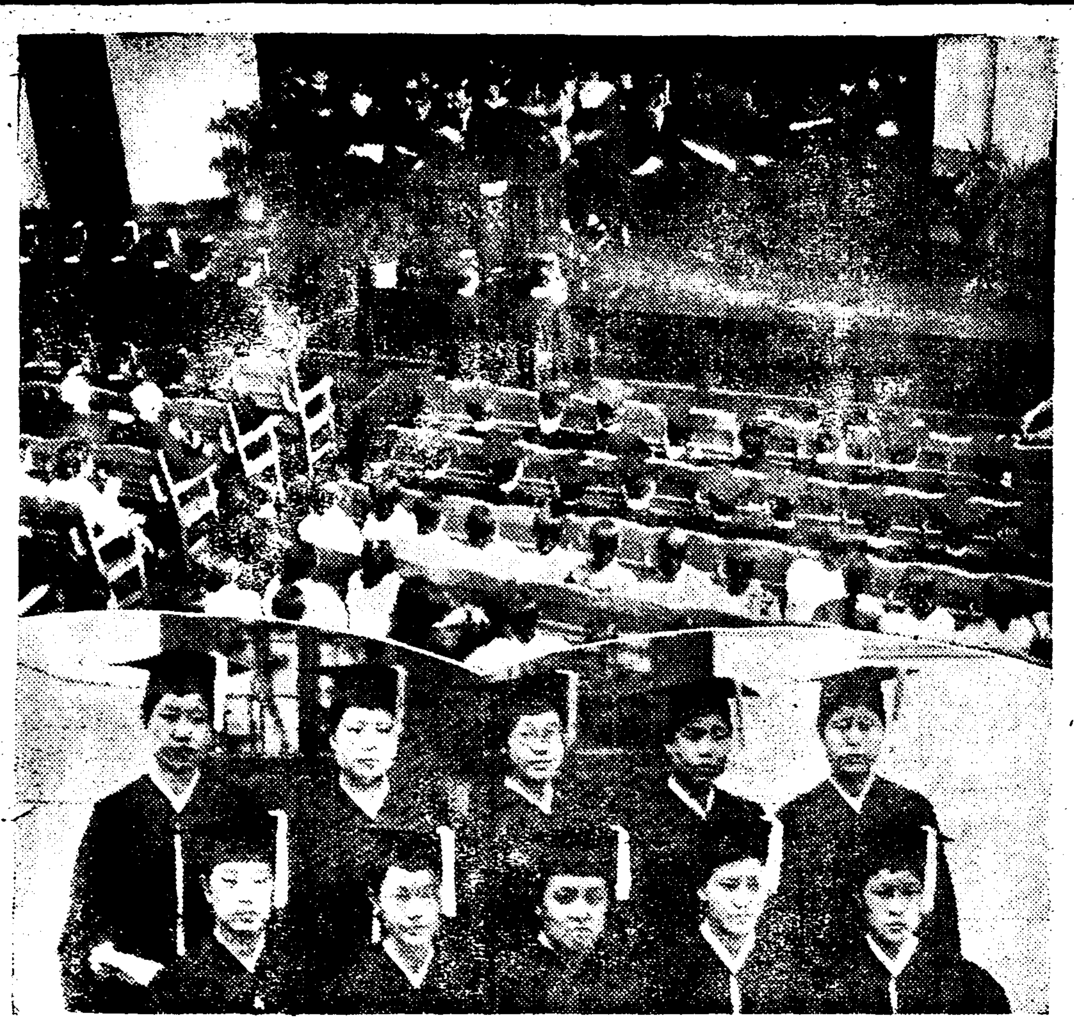

釜山에放送局 八月부터開業

조선방송협회가 지방진출의 제일차사업으로서 경비 약삼십만원으로 계획중인 부산(釜山)방송국은 방금 착착공사가진행되야 미구에 청사를건축하기로 되엿는데 공사는 칠월십오일까지에 완성되야 팔월초부터방송을 개시할예정으로 청취자수는 지난이월이래부산을 중심으로 경상남도에이개월동안에 팔백명이나증가하야 약사천여명에 달하엿다 방송협회에서는 다시제이차계획으로서 명십년도에는 서조선지방에진출하야 평양부근에 새로 방송국을 설치키로되야 전번에동경에가서 보판

青葉町에火災

이십칠일 오후아홉시오분경 부내청엽정(青葉町)삼정목일백삼십일번지 서병수(徐丙壽)(三)의 집에서 불이나서 그집한채를태우고 약이십분만에 진화하엿는데 불의원인은 그이웃집 조금득(趙今得)의큰아들 복길(福吉)과 둘재아들태현(泰賢)(六)이가 광솔에불을부처가지고 두집이공동으로쓰는 변소에 들어가 뒤를보고잇는중에 광솔불이 전긔서병수의집 나무가리에잡버저서 불이일어난것으로 손해는 약삼백오십원가량이라한다

价川"赤勞올그"들 鍾路署에서檢擧取調

關係者檢擧로端緒를잡어서

价川서三名手配押來

종로서 고등계에서는그동안기보한 군민회교학생소개의혐의로수명을 러 로동자비한청년삼사명을 인치취조하드니 이십칠일에는 돌연 평남개천서(价川署)에수배하야그곳소비조합관계자리응모(李應模)외두명을 검거하면 압송해온후방금영전(榮田)형사의손으로엄중한 취조를 진행중이다 사건의내용은 람문한바에의하야 현재 조선에서는 가장큰거가깁고 범위가넓은 곳소비조합에잠행하야이를적화하야 개천적색로동조합을 조직하려든중에 우연히그관계자가 종로서에검거되여 일평사건이 확대된것이라한다 사건은금후 어느정도까지 지발전될는지예측하기어렵다고한다

패짜고場錢强奪

이십팔일오전 두시삼십분경 종로삼정목오십삼번지 부근에서 시내원남동(苑南洞)일백칠십륙번지에거주하는박준(朴俊)(三)이가지나가는것을 엇던자가 『마루이지』로 박하자고 유인하야 현금십원을내여놋차 돌연히집어가지고 도망하는것을 전긔박이쪼차가서 붓드럿더니 그겨해서엇던어던자가 달녀드러방해하야 놋쳐버리게 하얏다 그방해한자들종로서에서인치취조한결과 그자는시내봉래정(蓬萊町)삼정목일백십구번지 리인석(李仁石)(三)이라는자이고 역시공범인것이판명되 다하다

鄭鎬永別世

일즉이부산(釜山)공산주의자재건협의회(再建協議會)사건소화팔년『메-데』격문사건과 경남 적색교원(赤色教員)사건의주요인물이든경남합천(陜川)출생의정호영(鄭鎬永)(三)은재작년 구월이십일에 부산경찰에피검되여 작년칠월에 부산지방법원에서 징역이개년의 언도를밧고대구(大邱) 복심법원에공소하야대구형무소에 재감중 작년십월경에 폐결핵으로 보석출감하야 이래합천군덕곡면율지리 (陜川郡德谷面栗旨里) 자택에서치료중이던바이십칠일 오후열한시에 드듸여영면하고말엇다

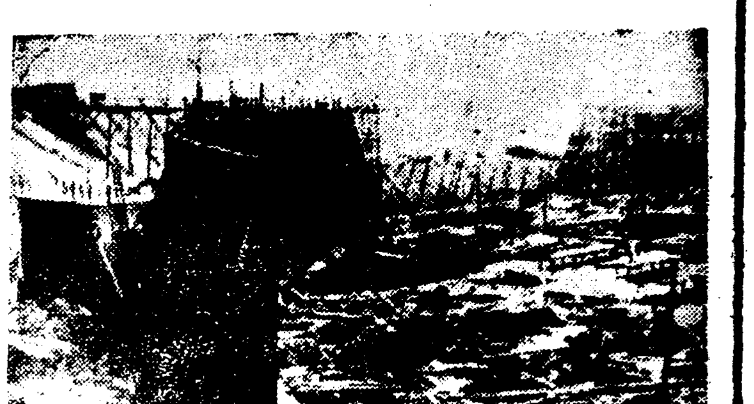

◇……工事着着進步된 伯林올림픽競技場……◇

明年第十一回世界올림픽大會가열리는 獨逸伯林의競技場은 其後工事가 着着進步되여 벌서完成을보게되엿다 寫眞은 競技場의外觀工事

全朝鮮卓球爭覇

벌서參加者四十名突破

申請은來二日까지

半島卓球界의最高峰! 中央基督教青年會主催와 本社運動部後援의 第八回全朝鮮卓球選手權大會는來四月三日午前十一時부터鍾路青年會舘에서擧行할터인바 參加申請은來四月二日까지로 되여잇스나 이미申込한選手가四十名을突破하는 空前의盛況을이루고잇다 해마다各地方의卓球競技는地方選手들의實力이 오히려中央의老巧를凌駕하고잇서 同大會를中心으로技術의對峙는 稀有의接戰을 벌서부터豫想케한다 同大會의綱領과規定은다음과갓다

◇大會綱領

一、本大會는卓球技術을獎勵하며 運動精神을修養케함으로써目的함

一、本大會는 朝鮮卓球界의 個人優勝者를決定함

◇審判及競技規定

一、本大會에서優勝한者에對하야本會에서制定한優勝盃를授與함

一、審判은最終으로함

一、審判은卓球規定에依하야行함

一、競技는抽籤으로써定함

一、抽籤의結果 相對者가無한者는 勝者로看做함

一、勝負는五回戰으로定함

一、入選은三等까지로함

◇選手注意

一、고무底運動靴를必히使用할事

一、競技用具는各自持參할事

一、大會定刻卅分前에來着할事

戀愛巡禮富家娘

愛人同伴留置場으로

親家財産文券을훔처가지고 愛人에게빼돌리다

생모를두고도 서모를친모처럼 모서야하는불행한운명의처녀가물운한환경속에서 애정에주린끄테 필경이사나히에서 저사나히로 사랑의구걸을댕기는동생모의재산문권을훔처내서 애인에게 제공하려다가들켜서 경찰에붓자핀 십만장자의따님이잇다 이십팔일오후에종로서 사법게에서는시내당주동(唐珠洞)사는십만장자 장모(張某)의장녀장명히(張明熙)(假名)(二一)와시내안국동(安國洞)사는영화배우모를인치하고 취조중이다 사건의내용을드르면 장명히의생모인 최추견(崔秋娟)(假名)은 삼년전에 그남편 장모에게서소박을맛고 위자료로 수천원을바더가지고 시내수송동(壽松洞)××번지에서 지금살고잇는데 한편으로 장명히는아버지의 슬하에서 서모를마저가지고 생모의품을떠나서 지나는동안에대기는동안여학교도중노에그만두고는 가정의풍파에 부대기든어린마음이 기형적으로 이성을그리게되여 이사나히에서 저사나히로 사랑의순례를 하다가는 최근에는 전기영화배우에게 홀려서 필경에 사나히의 환심을사기위하야 그생모의집에 몰래드러가서 시가일천칠백원가량가는 생모의 집문서를 훔처다가 떨려고하다가 그만경찰에탐지되여붓자핀것이라한다

刑事補償을請求 二年間寃罪囚監

【大阪】 이상인의 무책임한 방언(放言)에따라공산당원(共産黨員)의혐의를바더 전후 칠백여일의긴세월을 구금되여 미결감옥에서보내다가 지난팔월대판공소원(大阪控訴院)에서무죄의판결을밧고 처음으로 청천백일의몸이된 현주대판천왕사구하사정이정목전신문배달부김관수(大阪天王寺區下寺町二丁目前新聞配達夫 金寬洙)(二五)군은 지난이십오일 오전북변호사(奥田福助辯護士)에게의뢰하야형사보상법에의한 원죄배상 청구소송(寃罪賠償請求訴訟)을대판공소원에 제출하엿다는바그리우는 김군은 동무의무책임한방언(放言)에따라 공산당사건의 혐의를바다 재작년삼월이십사일 대판부경찰당국에검거되여 아모리 변명하여도 변명이쥐되지 도라가고 따라치안유지법위반으로기소되여일심에 유죄판결을 바닷다가 공소심에야 비로소 공명안판결을바닷스나 이까닭으로 칠백십오일간의 긴세월에 죄업시철창생활을 당하엿스니 하로이원의계산으로죽일천사백삼십원의배상을요구하엿다한다

精神업는配達夫 郵便物을紛失

이십팔일 오후여섯시경에 시외왕십리(往十里)우편소배달부박경돈(朴慶敦)(二七)이가신당리(新堂里)

泗川에火災 二戶二棟全燒

【泗川】 지난이십륙일오전열한시 사십분경사천면정의동 (泗川面貞義洞)정규래(丁奎兌)의집에서 발화하야그압집인지만수(池萬守)의 집에까지 연소되야 이호이동을전소시키고 겨우진화되엿는데 발화원인은 아이들불작란이라한다

이배상신륙번지 조곡하서부터 동리일백사십번지 촌강(村岡)의집에까지에 배달할 우편물 약십통가량을분실하엿는데 소관동대문서(東大門署)에서는방금각서에 수배하야찾는중이다

봄에미처난그들

무엇이그들을街頭로쫒나

市內各署에밀린搜索願沙汰

명랑하여야할봄이 유혹의 봄이되고마러 안방에서거리로 바람마저 나간이들은 늘근피리를불고 생겨 시내 각경찰서는 수색원처리에눈코를 못뜰지경이다

시내 봉래정(蓬萊町)일정목오십육번지 문명운송점(文明運送店)점원 강태선(姜泰善)(三)은삼칠일 오전십시경에 어대로고비원점의인장을 람용하고 장부를위조하야 바든돈팔백원을가지고 이십주하야 버리엿슴으로 점주윤지영(尹智永)(三)은수색원을제출하엿고

시내화천정(和泉町)일백구십팔번지김응식(金應植)의처황근순(黃根順)(二九)은 강기정(岡崎町)륙십구번지인애병원 (仁愛病院) 에서간호부로잇든동에출입하던환자와 정분이들어 지난이십사일 오후여덜시경에 손을잡고도망을 갓다고 남편이수색원을제출하얏고

충남공주읍산성정(公州邑山城町)일백사십칠번지 현윤성 (玄允成)의둘재딸 현봉예(玄鳳禮)란녀열일곱난 입분처녀는지난 이십사일에 얻던중년의 녀자와가티공주를떠나 경성방면으로 자동차로도망간 형적이잇는데 인육시장에유괴매매나 되지안헛는가의심되야 경성각경찰서에 수색원을제출하얏고

시내인사동(仁寺洞)팔십구번지 리재선(李在善)의집에 어멈으로 잇든 김향화(金香花)는 이십칠일 아츰여섯시에 기름사러 나간다고 거리에나갓섯는데 혹시 길을일코 방황하는지 불량자에게 유혹이되엿는지 도라오지안는다고 수색원을제출하얏다

死産兒五百九十

사파(娑婆) 세상을 차자오다가 가엽시도 그대로저승의 어두길을 떠나간 사산아(死産兒)가 작년중에 얼마나되는가 경성부호적계의 조사에의하면 경성시내의 작년중 사망자총수는 오백구십구인 그중에 조선인은 남자가이백사십칠인 녀자가 일백칠십일인으로 합계사백십팔인이고 일본내지인은 남자가구십사인 녀자가 팔십이인으로 합계일백칠십륙인이며 외국인(주장중국인과 영국인)은 남자가 네사람 녀자가한사람 합계다섯이엇다고한다

瀆職事件曹檢事

刑務所에遂收容

長時間의取調를마치고

【釜山支局電話】 조인환(曹仁煥)검사는 평양으로부터 진주경찰서삼호(三好) 사법주임에게 붓잡허서이십팔일오전 아홉시사십분부산착렬차로 부산에도착하야 즉시부산 검사국으로출두하야 평산(平山)검사정과원교(元橋)검사에게장시간동안 취조를밧고 당일오후네시쯤에 평산검사정의 령장으로 부산형무소에 수용되엿다 한다

釜山에大暴風

【釜山支局電話】 이십칠일밤부터 부산부근 바다에서는 폭풍이일어나서 이십팔일밤까지도 계속하여 물고잇섯는데 이십칠일밤에 하관(下關)을떠나 이십팔일아츰에 부산에다이는련락선덕수환(德壽丸)은 부산항어구까지 드러왓스나 험하풍랑으로말미아마잔교(棧橋)에 드러오지못하고조오리가 리흔들면서바다가운데에정박하고잇다승객팔백여명중에서 일백오십명가량은 종선으로 겨우 륙지로 실어내엿스나 나머지륙백수십명은 워낙풍랑이심하기때문에 그냥련락선안에남아잇다 그래서 배멀미로 병이나서 신음하는사람도 수다한모양이다 이십팔일아츰과 저녁두차례로 련락선이 결항되엿기때문에 부산부두에는 수천명의 려객들로써대혼잡을일우고잇섯스며 더욱이경도(京都) 동경(東京)등지로류학하려가는학생들의 대다수는 입학시험일자관계로 매우초조하고잇다 부산여부근 각려관은 려관마다 갑작이 대만원이되여 조흔세월을 보게되엿다

梨花專門、保育 卒業式擧行

優等生이全部十三名

제구회 리화녀자전문학교 졸업식과 제팔회 리화보육학교 졸업식은 이십팔일 오후두시반부터 봄빗이무르녹은 시외 연희면(延禧面)송림속 신축교사에서 성대하게거행되엿다

정각이되여 학생일동의 교가합창으로 식을시작하야 순서대로식을 마치엇는데 금년졸업생은 전문학교가 문과에열명 음악과에아홉명 가사과에열세명 합계 삼십이명으로 우등생이십삼명이요 보육학교 졸업생이스물두명이라고한다

卒業生氏名

文科(第九回)

金甲順 金庚生 朴淑德 吳順玉 李順禮 林今福 車萬春 崔 磷 崔貞琳 洪淑模

音樂科(第九回)

金順玉 貝順福 閔元得 李福順 李再淳 李貞熙 李宗卿 崔貞善

家事科(第二回)

韓寶□ 金甲喜 金善昌 金順華 金寶淑 郭敬愛 朴貞淑 李玉卿 李桂德 李喜英 林順禮 趙淑子 崔英玩 崔喜善

梨花保育學校(第八回)

甄英愛 高仁堂 貝福淳 金淑德 金殷順 金興男 李華淳 李順一 李賢蓮 李容順 朴福連 朴潤得 朴興任 朴鳳樺 朴生今 朴上玉 孫鳳淑 安良愛 劉德順 鄭福順 崔文淑 咸有福

(사진은식장과 우등생)

失戀한少年 鐵路에自殺

◇昨日阿峴里에서

경남김해읍외동리(金海邑外洞里)에본적을 두고시내냉동(冷洞)일백이십삼번지 리구룡(李九龍)의집에기숙하고잇는권정호(權井鎬)라는열아홉먹은 청년은 이십팔일오후 세시삼십오분에 시외아현리(阿峴里)부근철도에서 마츰부산으로가는급행렬차 『노조미』에뛰여드러자살을해버렷는데 몸덩이가두토막으로절단되여 버렷다 그의품안에는 고향에잇는그의 아버지에게보내달라는유서(遺書)한장과 그의하숙집주인딸숙희(淑姬=假名)(二)에게보내는 유서한장이드러잇섯는데 그의 아버지에게한유서에는자기가먼저 죽어버리옴을용서하여달라하고아모리해도 살수업서서 죽는다는뜻이엿섯고 하숙집딸에게한 유서는숙희씨여 나는쓸쓸하게 죽는다 당신은행복을영구히 누리고잘사시오하는것이엿다

그는 금년봄에 경성전기학교를 졸업하엿는데 작년팔월부터 전기리씨의집에서 기숙해오든동 그집딸숙희의 어엽븐얼굴에 그만마음이쏠려 마음을졸이고 지내왓는데 최근에그처녀의부모가 그눈치를채고 다른남자에게약혼을 시키고 오는사월에는 결혼식을거행하기로 되엿스므로 그만비관을하고번민끄테 그만죽엄의길을 밟게된것갓다한다

조반전

▲『술은눈물인가 한숨이런가하소연할곳업는 화풀이는것!』▲조와도술 슬퍼도술 화나도술 ▲술업는사바에는 락이업슬가? 밤느진길거리에 휘푸리로술맛잔마시고취흥에못이겨 밤거리에누엇다가 마친내딱근나리에게 동행되여 류치장구경한 어엽븐녀자가잇다 ▲그는부내중학동(中學洞)어느가페의 녀급으로 잇든박일순(朴一順)이라는열여덟살먹은녀자이다 ▲회가나섯든지 사랑의배척을 바덧든지인사동(仁寺洞)불로식당(不老食堂)에가서 『권』술을한병혼자서 마시고 도취한나머지 ▲삼라만상이고요해진 밤거리에의 소리를밀처 그는비틀거름을치고경기도청압까지는 와섯다 ▲그곳까지 거러온그는 한발작도 더거를근력이업서 공중전화압헤 업데저사랑하는 사람의 꿈을꾸다가▲순행하는순사나리에게 단꿈을깨우처진후 종로경찰서 류치장구경▲어엽분 그녀자의 마음을 이다지도거칠게한것은 그누구 그무엇일까?

甲子園中等野球

愛知商5 關學中4

【東京大阪電話】 甲子園選拔中等野球第一日 愛知商對關學中戰은二十八日午後二時十分부터開始 中學部의 先攻으로開始된바結局五A對四로愛知商勝 閉會午後四時二十四分

西班牙蹴球勝 對佛蘭西戰에

【마드릿드二十日發聯合】 西班牙對佛蘭西式蹴球戰은 最近 西班牙首都마드릿드에서열리어 兩國팬을熱狂시키드니 結局 二對零으로 西班牙軍이 快勝하엿다

봄이되면더만허지는

結膜炎、眼精疲勞의 手當에

回復할수업는病이 되야서는큰일!

무엇보담도早期의治療가緊要하다!

眼疾을막고눈을조케하는眼藥

スマイル

스 마 일

映畫에スマイル

스크린에서激烈한反射로눈이疲勞한다映畫를 본뒤에꼭一滴의スマイル를너어 주시오映畫의感激과興奮이깨기 前에……

讀書에スマイル

눈의勞勞는近視의原因이된다 特히 讀書한後에는スマイル을 너허서눈의疲勞를解消하여두지 안흐면近視가되기쉽다。

外出에スマイル

따뜻하게되면 外出이자저진다、봄은特히몬지와또눈이만허서 눈을傷하기쉬움으로外出하고도라오면꼭スマイル를너허주십시오

定價 二十五錢 四十五錢 壹圓

全國藥店 百貨店藥品部에있음。

總代理店

玉置合名會社

東京市日本橋區本町一丁目

眼疾의說明

結膜炎

世俗에流行眼이라고하는것은 睡眠不足、눈의過勞等으로일어나기쉽고、眼瞼裡에充血되야부은해새에는、눈곱이만히나와서눈이 나조금지내면눈곱이더욱만코、結膜은紫黑하게되고눈부시고、視力도減衰하여진다。몬지와强한光線을避하고治療法으로서는一日數回スマイル를點眼할것이다。

眼精疲勞

世俗에疲勞한눈이라고말하야 少한일、執務等에依한눈의疲勞及遠視、亂視、斜視等이原因이되야서일어나는것으로、눈물이나고充血이되고、다시頭痛肩脹氣를일으키고드되여 神經衰弱을惹起식힘으로 빨이治療를하지안흐면안되며 아츰일어날時와外出한뒤에スマイル를넣어두면 氣分이爽快하여지고頭腦도明快하며能率도增進된다

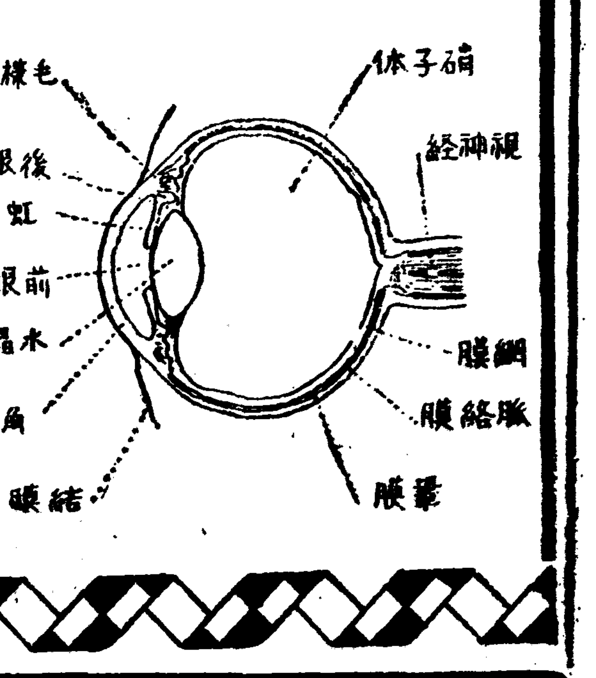

S-53

永興東拓金鑛에서 六百餘鑛夫動搖
賃金引上等三個要求提出코 警察은思想背後策動嚴探

【永興】함남 영흥군요덕면(永興郡耀德面)에잇는동척금산(東拓金山)에종사하고잇는 로동자오백칠십여명은 얼마전에임금을일할을 인상할것최저임금을일원으로 정하여줄것등 삼개조건을회사당국에 제출하고 방금동요중에 잇다는데 내용을탐문한바에 의하면 해광산로동자의 임금은 대개십전으로 일원내외간 이라는데이는타광산에비하여약십전가량 적다고하며 방금물가가 폭등하는 때에 이임금으로는 도저히생활을 유지할수업다는 것이라는데 그진전이 자못주목되는바 경찰에서는 사상적배후의책동자를엄탐중이라고한다

販賣制實施로 消費水量激減

【仁川】인천의수도는사용전(栓)수가늘어가하야 소화칠년도에 비하면 오개의증가를보고 사용호수는십사퍼-센트(十四%)의증가를보게되엿스나 의외에 소비수량(消費水量)은 사실팔퍼-센트(四十八%)의격감을보게된 괴현상이라한다 그러나 이는칠년도로부터 판매제도를 실시한까닭으로 일반정수(井水)를사용하는관계라는바 그반면에는 우물물을음료수(飲料水)로사용하는자도잇서 부민보건상 중대문제라한다

羅災窮民에게 濁酒配給絆濁

【金海】경남김해군가락면죽림리(駕洛面竹林里)궁본영일(宮本榮一)씨는 작년수해로인한일반동민의주린을보고 동정심을 금치못하야지난이십오일에 조선술(濁酒)삼백두를 일반동민에게 일일이 배급하엿는바 씨의칭찬이 자자하다한다

米檢所設置陳情

【群山】군산에서는 매년미곡이 자꾸증가하여 검사원이 부족한바 일반미곡상인들은 미곡검사소를 설치하여달라고 진정하엿다는데 벌써오래전 부터 탄원중이라한다 ...이심여마저이나 정산되나 아직

端川署서取調튼 某重大犯人脫走
그러나脫走四日만에逮捕되여 事件은共靑再建嫌疑

【端川】얼마전단천경찰서에서는 동군복귀면북평리최미환(同郡福貴面北坪里崔美煥)(二〇)을 검거하야가지고 이래동서에서 엄중히취조하고잇든바 지난 이십이일밤에 형의자 최미환은 숙직하는경관의 교대하는틈을 타서교묘히 탈주하야버리여 동서에서 즉시비상소집을하야가지고 활동하얏스나 그행방을 수색하야오든중 사일만인지난 이십오일아츰에 이르러 최민환은 탈주할도리가 업섯든지 경계망을 푸러주면 자수하겟다는 전보를 발하엿다 전보를바든 동서에서는 전보를단서로 활동하야 마천내동 일오후오시경 드디여 체포한후목하엄중히 취조중이라는데 사건내용은 아즉절대비밀에 부치고잇스나 동인은 공산청년동맹재건(共靑再建)을책동한 중대인물이라하며 사건은동군에서발생하엿든 으전 이대사건보다도 중대한사건으로검거는더욱확대되리라한다

博川에또火災 二戶를全燒

【博川】이즘평북박천에는화재가 빈발하야인심이불안한중지난이십오일오후에 읍내미력동전봉규(田

內末力洞全鳳奎)집에서 불이나서 이웃차중보(車重寶)집까지이호가 ...

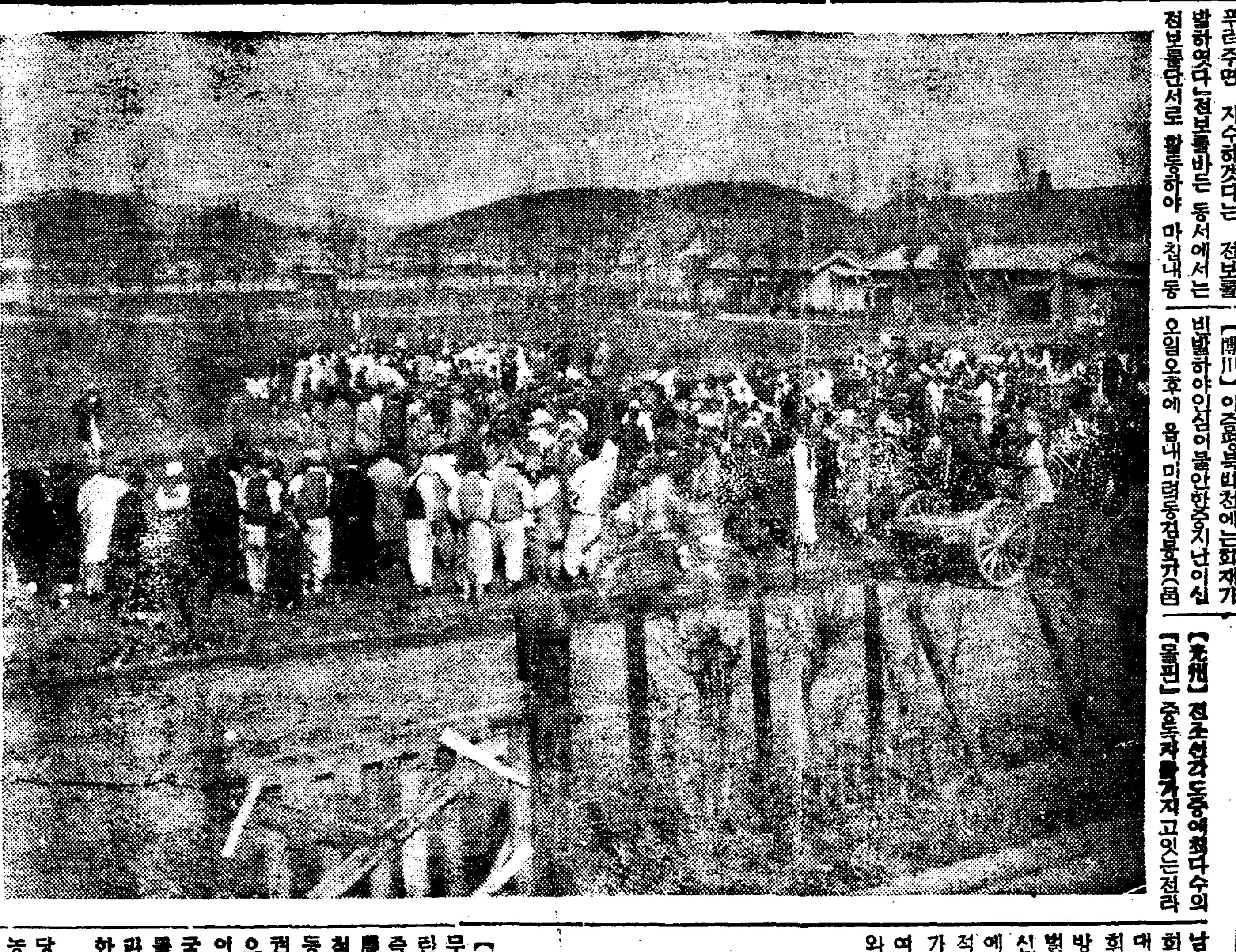
◇……寫眞은鎭南浦驛前廣場에모인三南移住民群

文化的取締의效果? 全南"모히"大激減
比昨年四分之三減退

【光州】전조선적으로 중독자수의 「모루히네」중독자로지목되고잇는전라남도는 그들로인하야 발생되는사회적 폐해도적지안허 이것퇴치에 대하야 작년봄이래 도위생과의지휘로도내각경찰을 동원식히고지방인사들의 협력을빌어 과거의엄벌주의를완화하야그들의독자적정신작용을촉진하는동시에완치되든자에게는직업을알선하여주는등문화적지도방식을취하여왓는바그효과가현저하야환자의수는날로감퇴되여간다함은 본보에 긔보한바어니와 최근이에대하야 당국에서조사발표한바에의하면목포부(木浦府)의 이백오십오명과 광주군(光州郡)의일백륙십사명을 필두로전도각지에 산재하여잇는 동환자의수는 작년일월말현재에 일천이백십이명이든것이 금년이월말 현재에는 일년일개월동안에 그사분지일에해당한 삼백삼십팔명으로 감퇴되엿다는데 그중아직까지 가장성적이불량한곳은 일백이십일명의환자가 아직 현존한 광주군이고목포부의 팔십삼명과 라주군의오십이명이다

釜山赤勞再建事件 廿六日豫審廻附
-送局者는三十名中에서- 起訴는李春根外五名

【釜山】익시 삼십여명의 대량검거를보엿든 적색로동조합 준비위원회(赤勞準備)사건은 지난 십륙일에 송국되여 이십륙일오후네시경에 주범 리춘근(李春根)(二四)외오명만 치안유지법위반급 출판법위반(治安維持法及出版法違反)으로 예심에회부되엿는데 그외의송국자 이십오명은 전부긔소유예로되엿다한다 그리고 며자송국자도 전부긔소유예로되엿다한다

罹災民救金 至

【永同】충북영동군용화면조동리

(罹化面槊東里)는 화재로 일동이 전멸당하야 리재민오백여명은 기아에 방황하고잇다함은 긔보한바어니와 관민련합으로 구제금품을 징하든중인데 지금까지 모집금액과 씨명은다음과갓다

深在慶百圓 赤井精一郞 佐藤三郞 宇都宮箬市 葛金藏 西村仁助 內藤純好 三宅德三郞 東洋金山 宇都宮福二 漢銀支店各二十圓式 李相寬十五圓 裵百熙 永同繰棉工場 天成泰 各十圓式 金德中五圓外八十五名分二百五十圓 合六百圓

勞賃支拂怠慢으로 數千勞働者困境
長津水電工事場서

【長津】장진강수전공사(長津江水電工事)로말미아마 장진일대에는 수만의 로동자의생활이 처참한 실례가 어공지하는바어니와 이제 그중에 도 더욱비참한실례를들면 전에 귀수전공사로인하야신설된군내갈전시(葛田市)에 거주하는 삼천여명로동자는 현재공사(電業工事)에 종사하고잇는데 임금은 일일 십이시간로동에 평균오십전으로 그것도임금에 일부를 신용한바 청부업자시오조구(淸部業者……組)저금장(貯金帳)은 삼개월이나지불하지안허 지난 일월에도 당국은적극적개입하다가 지난 (月)가지신하야 전표로 임금을지불하엿는데 매일전표의교환이 조(組)에서도 구하기 가잇다는 실례에 지장이 생기어도 지불안허 수천로동자들은 생활이더욱곤경에빠지고잇다한다

또 귀자서의 근관이엄시 엄히관찰하고잇다 지시 되는바 지나간십사일에는 사건이 사유된 무전라 수천명의 공로 당국에미곡 전지가이제미 ... 직접진정하엿다하며 소성의긴저시를 계측하는동시 에 지청원인원이 경찰과의 합하야 ... 저자소에 서로 관계당국에까지 ... 수장(管理)공사(交涉)결의 대대적으로 시작하기로되엿다 ...

호미들은窮民群 山頂에人山人海
男女老少칙뿌리를캐노라고 寧遠災民의春窮慘狀

【寧遠】평남영원군내의작년수해민은 간곳마다 ... 인 유지와 기타 교회관계자들이 구제하고 남녀로동 부의 보조를하며 유지하여 오든 중 그로조선부의 보조가중단되자 원조하든 기관도 남의 은이 ... 아하고 유지들 이 ... 매일 짐덤이 산에 ... 의 각방면으로 활동하엿스나 도시유 지책이 막연하므로 임방유지의절 대한동정과 후원이업다면 부득이 신여년간의 ... 은 폐쇄치안을수업는 형편이라고 한다

存廢의岐路에선 伊川幼稚園

【伊川】강원도이천군읍내(伊川邑內)에잇는 사립이천유치원(私立伊川幼稚園)이 유지곤란에 당면하야 존폐의위긔에빠지엇는바 동 유치원은 지금으로부터 십이년전에 당지 교회목사

猩紅熱蔓延으로 死亡者가續出

【寧遠】평남녕원군녕원면(寧遠郡寧遠面)에는성홍렬이 만연되여 리환자가 다수하야 사망자가매일 사오명에 달하므로 일반은공포에 싸여잇다고한다

醫生뿌로커-結托 二八處女를賣喫
멀정한戶主를死亡者로하고 一年만에綻露被逮

【晉州】산청경찰서(山淸署)에서는 지난이십일에 동면유둥촌 시하야 산청군신등면단게리(新等面丹溪里) 강미연(姜美蓮)(二〇)이 란녀자와 남자수명을 검거하야다가 방금엄중히취조중이라는 바 ... 강미연의남편되는리홍윤(李洪允)은장남리시영(時榮)(二一)과두딸을 남기고칠년전에일본으로돈벌리를 하려간뒤 그남편은지금까지소식이업다는데 그뒤그의처미연은생활고에못이겨 그의큰딸을 한동리에사는 의생(醫生)최종덕(崔鍾德)(三)에게 첩으로주엇다한다 그런데 작년에와서 전기의생최종덕은 그의첩장모되는 미연과 그아들시영을 감언리설로 꾀여가지고미변의 둘재딸인순림(順林)(一七)을팔 어 먹기로 약속하엿스나딸어먹자면 호주되는아버지 홍윤의승락서가 업고는 아니될것이므로그는긔수단으로 동군신안면 소이리(新安面) 안의진주읍본정(本町) 정봉생(鄭鳳生)두사람을식혀서 작년삼월이 십사일에 신안면하정리(新安面下丁里)의생 오채근(吳采根)(三)을차저보고 죵덕의정인 전기미변의큰딸이 부탁하드라하고즉자기의친정아부지 리홍윤이가 들연이이십일일오후 사시에 죽엇는데 자기남편이잇스면 당연히 사망진 단료(金某)란 자 이잇서 가고업스니 대신사망진단을 좀내여주라고말하야의생오채근은시체검안도하지안코의학적진단도 지어준일이업시병명은 「폐결핵」(肺結核)으로하야사망진단을내여 주엇다한다 그리하야 그들은면소에가서 사망게를제출하야 리홍윤을 죽은사람으로하고 그아들시영으로 호주상속을 하엿다한다 그리하야 ...

視察團募集 安東記者團主催

【安東縣】안동현조선인긔자단에서는 금년도의첫사업으로 경성과 평양 도시시찰단원을 모집하고잇다는바 출발시일과기타는 다음과갓다는데 일반은 다수참가를바란다고한다

一、募集定員 男女五十名
一、視察地 京城、平壤
一、視察期間 自四月二十二日至同二十六日
一、會費 一人十六圓五十錢
一、申込所 東亞、朝鮮中央兩支局
一、申込期限 四月十五日까지

布木商組合見學團 本報平壤支局後援

【平壤】평양부내 의유력단체인포목상조합에서는본사 평양지국후원으로 이십륙일 시내각처를 견학하엿는데 오전아홉시 정각에본사평양지국을 집합장소로하여 조합원과 평양지국장 리건(□在□)씨의 안내로

평양부의유일한 ... 후본사 평양지국유(尹錫□)제지공장 ◀飛行六聯隊 ◀平壤專賣支局 ◀東洋製絲平壤工場 ◀日本製鐵會社 ◀日本製紙會社支店 등각공장을 세밀히견학하고 오후다섯시경에 돌아와 동양식당(東洋食堂)에서 만찬을난호고 화긔애애리에서 산회하엿다한다 ◇寫眞은 本社平壤支局前에 集合한布木商組合見學團一同

農場開拓끗나자 畢竟엔作權被奪
農場側과郡에呼訴도無効라고 平北小作官에歎願

【新義州】지난어섭사일평북도농무과(平北道農務課)에는또한건의 탄원이드러왓는데 그내용을 들은즉란원자는 룡천군북중(龍川郡北中)면이농장(不二農場)소작인 리의황이란동농장개척자의 한사람이며 지난일월에하등의리유도업시 농장으로부터 작권을해제하다는내용증명을받엇습으로 전긔리의환은 당황실색하여 이래수삭동안을 농장측과는 군당국에탄원하여왓지만아무런효과를보지못하여최후수단으로도농무과에 억울한사정을 탄원한것이라한다

리의환은대정오년도농장개간 당시에 사재오백여원을가지고 동농장에와서초생지황무지를 개간하여 이래의정 보를 개간하엿든바 당시에는 소작권을 영구히 준다는조건하에 외상으로 매년 그토지를 경작하여왓스나 소작료는 일정 분은 수확을 매매하엿는바 수리관개(水利灌漑)공사이후 농장의 분으로말미아마 삼사년동안은 손해를보와크게되야 약간의 전부소비하고 결국은 농장에까지저가면서 개척사업에 종사하여오다가 근년에와서는 부채도근천원을 하게되여 저윽히 곤란되며 지금에 락관을하고 잇든터인데 뜻하지안은소작계약 해제상의 소작권을 박탈당하엿스니 지금에 갈곳이없다는 처지라는바 당국의처치가주목되는바라고 한다

疲弊農村爲하야 授業料一齊減下
忠南道各普校에서

【大田】충남도에서는 신년도부터 부과금(賦課金)(호세부과금 가옥세부과금)으로의오할만 국고보조가잇슨외에 수업료(授業料)에 대한보조가 약륙만원이 잇게되야 도내각보통학교 수업료를 이십전식감하하기로 되얏다는바 피폐한 농촌아동들을 위하야저 자안홉도중이잇스리라고한다

新義州支局主催 新春野談大會
時日三十日夜七時부터 場所는府內新劇場

【新義州】본보의대경사를압두고 본사신의주지국에서는조선야사학(野史)의태두 정연신(鄭然申)선생을청하야 금월삼십일 오후넘덟시부터신의주 신극장(新劇場)에서 독자위안야담대회(野談大會)를개최키로하얏는데 이야담은 종래에류행하는 보통야담이나만담과는 성질을달니하야 실의과취미를 겸할뿐아니라 조선력사의 보배를 선생이안이면전할수업는 금옥가튼 귀중한사담(史談)이다 이외가튼대회는 신의주개항이래 일홈잇서보지 못하는 성사로 신의주일반의 긔대는열렬하게되야 젼하야 이날밤에영사하는 본사촬영의활동사진과 또특제의활동사진은 우미 고상한것을 선택하야 극야 알선하야 야담종취를 도읍게하얏스며 도이며 회는 당연히무료로할것이나 장내정리를위하야 본보독자에게는 하죡료로십전 일반에게는 삼십전의 입장료를밧게되얏다

永同에山火 百餘町步燒失

【永同】충북영동군영동면리유리(永同面柳里)명유림(面有林)에서 지난이십오일오전십시경 발화하얏는데 림근부락민 충출동으로 진화에 노력한결과이십륙일 오전하얏는데 진화하엿으나이미 면적 의 소실된데삼백여정보소실하엿다한다

中等校合格者

▲尙州農蠶
申鉉軌 許鉉 南基八 金承泰
崔洙龍 金基守 崔丙燦 李正鎬
盧鳳圭 金贊九 李用煥 文鏞瓚
林炳鉉 鄭壽峰 金千壽 嚴載東
崔永吉 申元熙 尹泰深 金漢祐
金明鎬 張龍秀 盧聚夏 梁龍雨
李重夏 朴圭三 蔡元植 李龍錫
李文伊 趙誠業 盧在九 李炳一
鄭寅夏 李石龍 宋鎰 崔永奉
李彥洙 金世鎬 柳世學 姜大淑
朴秀根 金海由 黃昌寶 李德熙
趙道信 李駿鎬 盧時默 成鍾煥
李廷熙 全時雨

▲安東農校
權泰駿 李東洙 姜昌武 李林岳
李寬植 金香孫 李鏞哲 金武然
李黃衡 金永鍾 權錫俊 南麒源
申定淳 李南植 李用鈸 李昌和
宋基鏞 林珪鎬 李庠雨 金寶鉉

▲春川高女
孫泰英 朴昌鎬 張鎭洛 申鐘烈
金洛鎬 吳相稷 金利七 黃炳晧
尹鎬義 金在甲 金寅煥 潘用雨
李承烈 李容部 鄭炳璣 李基漢
禹炳洛 金東煥 黃達周 竹周政志
權寧大 張贊鉉 崔炳圭 卞務寬
金完起 尹泰晃 朴基禹 金永哲
宋必紀
金鍾淑 崔順子 金惠敏 李瓊順
李貞浩 南宮任 丁文子 金昌玉
金正弼 金鮮玉 朴淑一 尹昭玉
姜聲烈 柳根姬 權同伊 俞貳玉
朴李順 尹貞姬 崔蓮子 李順姬
朴榮琢 金次姬

馬山府十年度豫算 總額二十一萬圓

【馬山】마산부십년도세입세출예산을 심의할부회의는 지난이십삼일오후한시부터 부회의실에서개회하얏는데 예산심의가 복잡함으로 회기는며칠이나 계속될는지몰으나 예산액과 그의안은다음과갓다

歲入
一、十二萬五千五百七十五圓 經常部豫算額
一、七萬六千六百七十一圓 臨時部豫算額
合計 二十一萬二千二百四十六圓
歲出
一、八萬四千四百六十六圓 經常部豫算額
一、十二萬七千七百八十圓 臨時部豫算額
合計 廿一萬二千二百四十六圓
一、昭和十年度馬山府歲入出豫算
一、昭和十年度馬山府水道費特別會計歲入出豫算
一、府吏員退隱料 退職給與金、死亡給與金、遺族扶助料條例改正의件
二、吏員退隱料 退職給與金 死亡給與金 遺族扶助料 基金積立金設置及 管理條例設定의件
三、水道給水裝置費充當起債의件
四、水道給水條例改正의件
五、共同墓地設置充當起債의件
六、墓地火葬場使用條例改正의件
七、富町市場改築及擴張計畫充當起債의件
八、繫船壁、荷置場管理及使用條例設定의件
九、不動産管理에關한件
十、不動産處分의件
十一、昭和十年度家屋稅의等級種別及賦課率決定의件

人事消息

▲韓國瑞氏(西湖學校敎員)지난二十一日에結婚
▲早瀨十助氏(黃海道高等課長)新任人事次本社海州支局來訪
▲高吉喜藏氏(海州警察署長)同上
▲李允學氏(元价川公醫)去二十四日馬山府移轉開業人事次本報价川支局來訪
▲李河殷氏(遺岳市公醫) 平北公醫會出席次 本報遺岳支局來訪
▲鄭庚燮氏(實業家)群仙鰮油肥問題研究次二十六日發咸興에
▲金聖漢氏(實業家)同上
▲朴禧泰氏(實業家)同上

舟山公普學父兄 學年延長運動

【扶安】부안군주산공립보통학교는 설립한지도오래되엿고 제반설비도 상당히충실함에 불구하고아

九十餘名罹災民 龜尾驛發北行

【善山】선산군내에잇는이재민십륙호구십이인을 황해도안악군(安岳郡)양농장으로 경북도에서이민을한다함은 루보한바어니와 지난이십륙일 오후○시 렬차로귀미역(龜尾驛)에서 출발케되여 당일은 역부근에처각전부터 떠나는 사람전송하려온 사람이 인산인해를 이루엇다 사정이엇든 긔차는 긔적일성으로 떠나는 그네들실고 북으로북으로 거문연기만남기고 형체가 사라지자전송하려온 백발로인은 울음에 석긴말로 내생전에는 다시맛나지 못하것다하며 우는광경은 참아볼수업섯다고한다

安東縣
京城視察團員募集
◇期限 自三月廿六日至四月十五日
◇定員 男女二十人以上五十人
◇出發及歸還 四月廿二日夜出發廿六日朝歸安
◇主催 安東朝鮮人記者團

金堤
自轉車遠足會
◇時日 四月七日(陰三月五日)
◇場所 金山寺、三陵金鑛探金所
◇主催 本社金堤支局
◇後援 崔吉龍自轉車店

新義州
新春野談大會
▲時日 三月三十日夜七時半
▲場所 新義州新劇場
▲演士 申鼎言先生
◇主催 本社新義州支局

신발견된 림질·매독을 속히고치는제일조혼약
(조선총독부출원허가제)
본사가 절대로 보증하는 림질매독치료약은 제국대학의과대학병원 영미독불의과대학병원에서최고최량의령약으로써 찬양사용하며, 도 이것은 절대우량한약올시다 그약효에대해서는 무효한때에는 돈을도로드릴것이며 「이이상가는약은 업다」고하는 절대적 신용을 가지고 정제한것이다 별별치료를 다해보아도효과업는 환자는하로바삐 이약으로써 전치도시라

내무성위생시험소보증붕합

전치자속출, 레장이산갓다

山口縣山口市 古屋準吉
본인은 지난일월경부터 림질에 울법하야, 곳산구전매소에서 상원짜리와 사원짜리를 연속복용하엿더니, 심한증통이업서지고 나어감니다

岐阜縣可兒郡 墨田萬司
소생이 만성림질로 별별약을 다 써보다가 귀사의 치료제로 전치하엿습니다 이번에도 재발하엿기에 역시 귀사의 치료제를 복용하야 오날까지 이주일만에, 경과가량호합니다

新潟縣中頸城郡 石田正義
본인은 림질에 걸리어 이번에 귀사의 림질약을 사용하엿삽더니 차차나어갑니다 감히사례하나이다

秋田縣平鹿郡 佐佐木雄吉
귀사의 림질약복용후 딸일, 림사는 거의보이지안슴니다.

鳥取縣東伯郡 谷口輝雄
림질로 고생하옵더니 복약후의 경과가 양호하야 아품과고롱이 개이고 보롱때와 다름업시 되엇숩니다

府下泉北郡 山本正香
귀사의 치림약복용한후에 재일로 고롱이업지고 쾌차해감니다

神戶市灘區 山村喜一
의사와 그외의약도 복용하엿읍니다마는 전쾌되지도 아니하야 치자에게 귀사의림질약이 잘든는다는 말을듯고 세병을 사다가 먹어습니다 지금은 고롱도그치고 아품도개여 전치되엿다.

香川縣三豊郡 白川優
소생이 매독으로 고생하엿더니 더분에 그후는날로조하저서 지금엔 아조 거의 귀부의상처도 낫엇니다 오직 귀사의약의 조혼덕분인줄 아옵고감사하나이다.

이상은 지면에 한이잇으므로 려장의 일부를 게재함에 불과합니다 또, 본사의주약은 의약한상 최고권의약으로 정평이잇읍니다. 그절대효력은 다년간실험의결과 의약학게에서 절저적 전치약으로 추장하시는 근본적치료약입니다. 하로바삐 이약으로 전치하십시요.

림질별제(팔원입분)팔원 약특제(팔원입분)사원
매독별제(십칠원입분)팔원 약특제(십칠원입분)륙원

電話及振替口座新設
電話本局二三六三番
振替京城二三一五七番
京城郵便局前 有田ドラッグ

제일제약입므로 다른약점에는 팔게하지안슴니다. 좌의 有田도락구전매소에서 사십시요

有田도락구專賣所鮮滿四百二十四場
京城 黃金町四 有田도락구 ... 京城鮮滿發賣元 京城郵便局前 有田도락구
大邱 大田 仁川 釜山 平壤 馬山 全州 光州 木浦 群山 晉州 淸津 元山 咸興 新義州 海州 鎭南浦 開城 大連 奉天 ... 有田도락구

健康の爲に ゼヒ御一讀を！

銀粒仁丹

胃腸의增健
精神의快適
体質의保強
此의三大効果！

輓近 의學說에는結核性其他와胃腸에關係업는疾患도、結局은 胃腸障害와諸榮養不足으로부터 發生되는것이만습니다。

그러타면 無理하게滋養物、滋養劑를 攝取해도、胃腸이不完全하면、一層消化되지안코、一時가슴을시원하게하기爲한『胃腸藥』을服用하고、胃腸壁을더욱 害롭게하는等…

참으로不經濟이며 따러서効力도업습니다。

다만 消化力뿐만안이라、此根本的胃腸活動을促進補强식힐만큼한것은 實로 仁丹獨特한藥効에 잇슬뿐입니다、

그럼으로、仁丹愛用家는、 胃腸의增健에 依하여 粗食、서도 충분이榮養을 攝取하여、健康을 保持할수잇습니다。

참다 운健康이라하면、 無病한것만이아닙니다、그것은消極的健康이고、身體는恒常鍛練하면、얼마던지向上합니다。그래서 여러가지健康法이 提唱되는거 입니다마은、事實、그리쉬웁게 實行하기極難합니다。이런點에서는『仁丹의連用』에依한體質과 保强法은、複雜치도안허서第一實行에容易합니다。

病弱 한사람은勿論、都會生活者、運動不足한사람、 顏色이조치못한분들은、다만『病이안이라』고安心하지말고一步압서서仁丹의保强力을 恒常活用하지안흐면 안됩니다。

더욱 一便、芳香이조코 携帶에 便利한點에잇서仁丹에압스는藥은업습니다。

따러서仁丹만은 事務所나街頭、應接室、或은教室이나 兵營內에서도 甚히推薦되는藥이 되여잇습니다。

또、그服用後의愉快感은 菓子、煙草、茶等으로는 따를수업는 快味입니다、

仁丹 이、單只胃腸뿐만의藥이안이라大端히精神的健康을齎來하는 現代人의必須劑로 近代生活을 明朗케하는대 업지못할懷中劑입니다

【藥價】

御試用袋	十錢	(150粒)
富士容器附	二十錢	(320粒)
滿洲容器附	三十錢	(400粒)
ホーム容器附	五十錢	(900粒)
御德用分	五十錢	(1,000粒)
御德用(瓶入)	壹圓	(2,200粒)

仁丹齒磨と仁丹石鹼本舖　森下博營業所